КИНОЭКРАН ИЮЛЯ

Кинорепертуар июля очень интересен. Представлены работы 16 киностудий. «Авария», «Мать и мачеха» — это произведения студии «Ленфильм». В. Померанцев известен читателям своими рассказами и повестями. В прошлом он работник прокуратуры, сценарий написан им на основе богатых жизненных наблюдений, размышлений о проблемах социалистической законности, понимания философии и психологии борьбы за человеческое достоинство. Фильм «Авария» — его дебют в кино.

«Мать и мачеха» — первый сценарий писателя Георгия Радова, первая кинопостановка режиссера Леонида Пчелкина и дебют оператора Эрика Яковлева. В фильме снимались артисты: Л. Соколова, Н. Ургант, Н. Гриценко, Е. Матвеев и другие.

Новая работа студии имени А. П. Довженко — кинофильм «Лушка» и широкоэкранный фильм «Ноль три» Таллинской киностудии рассказывают о наших современницах.

Киностудия им. Довженко показывает также комедию «Ключи от неба» — оптимистический, жизнерадостный рассказ о людях, стоящих на страже мира и готовых в любую минуту дать отпор агрессору. Могучая техника находится в надежных руках советских воинов: образованных, умных и веселых парней.

Замечательный фильм «Мирное время» поставлен на киностудии «Таджикфильм» режиссером Б. Кимягаровым. Он рассказывает о годах становления Советской власти в Таджикистане.

Интерес представляет широкоэкранный фильм «Черный бизнес», сделанный по сценарию В. Журавлева и полковника госбезопасности Н. Жукова на «Мосфильме». В нем повествуется о борьбе советских чекистов с валютчиками, которые становятся прямыми агентами империалистических разведок. В основу сценария положены подлинные события и факты.

Из зарубежных фильмов будут демонстрироваться: широкоэкранный «Дорога через дремучий лес» (Чехословакия), «Угловая комната» (Англия), «История одной любви» (Венгрия), «Нападение» (Голландия) и другие.

Неделя польских фильмов начинается с демонстрации «Прерванного полета» и «Встречи со шпионом», кроме того, пойдут польские фильмы выпуска прошлых лет.

Хроникальные и научно-популярные фильмы представлены цветной хроникой известного мастера научно-популярного кинорежиссера А. Згуриди «Зачарованные острова». Пойдет короткометражная киноновелла «Свадьба», удостоенная главного приза на кинофестивале этого года в Оберхаузене. Зрители увидят также хроникальные фильмы на самые различные темы: «Чужая тень», «Золотые коньки Европы», «Часовые мира», «Гостеприимное море» и др.

А. СМОЛЯКОВА.

НА СНИМКАХ: кадры из фильмов «Лушка», «Черный бизнес».

МОЯ ТАЙГА

С. ТОРБОКОВ.

СПОР

Росли в тайге осина
с кедром.
Был воздух пряным,
ключ был щедрым.
Вверх, от подножия скалы,
Тянулись тонкие стволы.
Осина и скажи такое:
— Давай поспорим,
кедр, с тобою,
Хоть спор решится не
сейчас —
Кто в землю крепче врос
из нас?..
Стоят... А корни точат
недра,
А ветви ловят струи ветра,
Стволы твердеют, ввысь
растут
И в толщину... Года идут.
Раз тучи встали над тайгой,
И в кедр ударило грозой.
Он повалился, затрещал...
Удар осину миновал.
Осина видит: кедр зеленый
У ног ее поникнул кроной.
Лежит, а хвоя все жива, —
Не облетает голова,
— Вот видишь, кедр,
ты зря крепился,
Ведь ты вперед меня
свалился.
Теперь лежишь, а я стою...
Поверил в правоту мою?

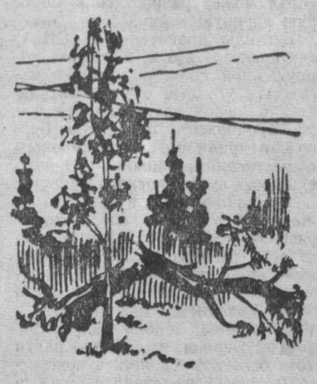

— Я, стоя, жил три века
долгих
И пролежу я тоже столько,
И ствол смолистый
сохраню...
А ты засохла на корню.

НА КОНДОМЕ

Шелковой основой —
синей и зеленой —
Натянулись струи Кондомы
таежной.
Под щекой порога в чаще
углубленной
Ходит в красных перьях
окунь осторожный.
И кидают блесны в омуты
березы
И гудят, согнувшись, будто
удилища.
А с камней свисают
водорослей косы,
А над быстриною
зимородки свищут.
И над перекатом, где поток
вспухает,

Где в него румянец
предзакатный пролит, —
Лось рога крутые яро
наклоняет
И свое с размаху отраженье
колет.

Перевел с шорского
Г. СЫСОЛЯТИН.

СПОРТ—СПОРТ—СПОРТ—СПОРТ—СПОРТ—СПОРТ—СПОРТ—СПОРТ

В ОЖИДАНИИ МЯЧА...

Уже на первой минуте матча между командами «Химик» (Кемерово) — «Старт» (Ангарск) на ворота гостей подается угловой. Не прошло и минуты, как вынуждены защищаться теперь хозяева поля. Мяч на их ворота навешивается также с углового.

Такое начало обещало интересную борьбу. Но постепенно надежды рассеивались. Одну за другой допускают ошибки защитники «Химика». Инертность проявляют и форварды.

Яркий пример технического брака. Мяч у защитника нашей команды Б. Углового. Рядом с ним никого нет. Вместо того, чтобы дать точный пас, он сильнейшим ударом направил его... за линию своих ворот. А ведь подача с углового дает значительное преимущество атакующим.

Нарекания заслуживают и действия второго защитника «Химика» В. Оскомы. По существу он главный виновник в первом голе. Форвард «Старта» В. Савчук, никем не преследуемый, вошел в штрафную площадку и открыл счет.

Думалось, что после отдыха химики мобилизуются. Ничего подобного. В любой ситуации они занимали позицию ожидающих мяч. А гости шли на перехват его и почти всегда выигрывали единоборство.

Не помогли хозяевам поля и две замены. В ответ ангарцы выпустили на поле трех новых игроков. Тот же Савчук вышел один на один с вратарем и закрепил победу «Старта» — 2:0.

Пожалуй, впервые тренер «Химика» В. Егоров поставил игрокам так много низких оценок. Только Владимир Раздаев получил четверку. Ребятам есть над чем призадуматься.

Из поездки в Томск возвратились футболисты прокопьевского «Шахтера». Там их постигла неудача — поражение со счетом 1:3.

После крупного поражения от «Старта» футболисты новокузнецкого «Металлурга» выиграли у красноярского «Локомотива» со счетом 2:1.

Четвертое поражение подряд и все на своем поле потерпели футболисты барнаульского «Темпа». Со счетом 1:2 они уступили иркутской «Ангаре».

Еще один неожиданный результат. Возвратившись из поездки по дальневосточным городам, павлодарский «Иртыш» у себя дома сумел с сухим счетом 3:0 выиграть у «Армейца» (Улан-Удэ). Благовещенский «Амур» провел 4 безответных гола в ворота новосибирского «Сибсельмаша», владивостокский «Луч» нанес поражение команде «Восток» (Усть-Каменогорск) — 3:0, «Авангард» (Комсомольск-на-Амуре) выиграл у семипалатинского «Цементника» — 4:2. Не открыт счет во встрече команд СКА (Хабаровск) — «Торпедо» (Рубцовск).

После воскресных матчей у «Луча» 22 очка, «Авангарда» — 21 и СКА — 20. «Химик» с 14 очками занимает 11-е место, «Шахтер» имеет 12 очков (14-е место), «Металлург» с 10 очками на 17-м месте.

Ф. КУДЛАЕВ.

СОПЕРНИК ТАЛЯ—ЛАРСЕН

БЕЛГРАД, 11 июля. (ТАСС). Соперником советского гроссмейстера Михаила Таля в полуфинальном матче претендентов на мировую шахматную корону будет датчанин Бент Ларсен. Он завоевал это право, выиграв в четвертьфинале у югославского шахматиста Борислава Ивкова. Общий счет их встречи — 5,5:2,5 очка. Он стал таким после того, как Ларсен на 27-м ходу победил в восьмой партии.

Итак, датчанину оказалось достаточным для победы в четвертьфинале лишь 8 партий из 10, как и Талю. В этом смысле они соперники равные.

Поединок Таль — Ларсен начнется 21 июля в том же югославском городе Бледе, где состоялись два последних четвертьфинальных матча претендентов. Победитель встретится с Борисом Спасским.

И ОДНО ОЧКО—ПОБЕДА

ВРНЯЧКА-БАНЯ, 10 июля. (ТАСС). Со счетом 19,5:10,5 в пользу советских шахматистов закончилась первая половина — три тура их традиционного матча с командой Югославии.

В первый день встречи наши шахматисты одержали внушительную победу — 8:2, во второй — хозяева матча уступили чемпионам мира два очка, а в последнем туре — лишь одно. В первый день счет был даже ничейным — 4:4, и судьба встречи решилась при доигрывании двух отложенных «юношеских» партий. Поединок Л. Григорян — С. Бойкович закончился также вничью, а победное очко своей команде принес одесский студент В. Тукмаков, выигравший у 19-летнего кандидата в мастера Курайцы.

РЕКОРДСМЕНА НАЗВАЛ ФОТОФИНИШ

ПРАГА, 10 июля. (ТАСС). На соревнованиях памяти известного чехословацкого спортсмена-антифашиста Е. Рошицкого польские бегуньи — Ева Клобуковская и Ирена Киршенштейн закончили 100-метровую дистанцию с новым мировым рекордом — 11,1 секунды.

Победительницей сначала была об'явлена Киршенштейн. Однако фотофиниш восстановил справедливость. Контрольная пленка показала, что Клобуковская на финише была на какую-то долю сантиметра впереди своей подруги.

Итак, прежний мировой рекорд — 11,2 секунды, принадлежавший американской спортсменке Вильме Рудольф, побит.

СТРАНА ЧЕСТВУЕТ ТРУЖЕНИКОВ МОРЯ

В календаре знаменательных дат прибавился еще один большой праздник — День рыбака. Как отметили его в нашей стране, сообщают корреспонденты ТАСС.

Флаги расцвечивания над владивостокской бухтой Золотой Рог были традиционной приметой праздника. Они впервые взвились 11 июля в честь Дня рыбака.

К одной из красивейших бухт Камчатки — Авачинской губе — отшвартовался 11 июля мировой рекордсмен — большой морозильный траулер «Николай Островский», добывший за год 151 тысячу центнеров рыбы. Первый секретарь обкома КПСС М. Орлов сердечно поздравил рыбаков Камчатки с праздником. По поручению Президиума Верховного Совета СССР он вручил экипажу траулера орден Трудового Красного Знамени.

Торжественное собрание представителей общественности, посвященное Дню рыбака, состоялось в Хабаровске. На нем присутствовали передовые труженики рыболовецких колхозов советского Приамурья.

Широко отметили День рыбака трудящиеся Латвии. В Риге в Государственном театре оперы и балета состоялось торжественное заседание. Президиум Верховного Совета республики учредил почетное звание «Заслуженный рыбак Латвийской ССР».

Тысячи москвичей пришли 11 июля в парк культуры и отдыха «Сокольники» на праздничный вечер, посвященный Дню рыбака.

О торжествах в честь Дня рыбака сообщают также из Архангельска, Махачкалы и других городов.

ПОПРАВКА

В прошлом номере нашей газеты в отделе «Любителям шашек» по техническим причинам была неправильно дана диаграмма шашечной концовки. Диаграмма должна быть такой.

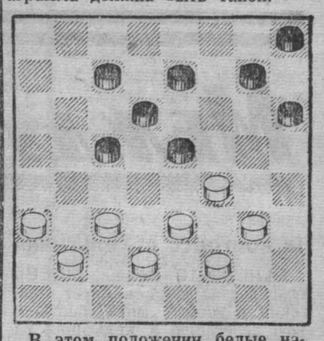

В этом положении белые начинают и добиваются красивого выигрыша.

РАДИО

14 ИЮЛЯ

Из цикла «Решения мартовского Пленума ЦК КПСС — в жизнь» (8-20). Радиопрограмма «Молодость Кузбасса» (17-00, 20-25). Концерт по заявкам школьников «Музыкальная шкатулка» (19-20). Передача из цикла «Наши современники» (19-45). Песни советских композиторов (20-05). Глава из романа К. Федина «Костер» (21-30).

ТЕЛЕВИДЕНИЕ

14 ИЮЛЯ

«Спроси свое сердце» — художественный фильм (11-00, 20-40). Репортаж дня (19-00). Для школьников «Мальчишки, для вас!» (19-10). Для малышей мультипликационный фильм (19-40). Музыкальный киоск (19-50). Киножурнал (20-20). Телевизионные новости (20-30). Пора сенокосная (21-55).

Редактор
Н. Я. ТРОИЦКИЙ.

В ТЕАТРАХ И КИНО

ГАСТРОЛИ ГОСУДАРСТВЕННОГО ОРДЕНА ЛЕНИНА АКАДЕМИЧЕСКОГО ТЕАТРА ОПЕРЫ И БАЛЕТА КИРГИЗСКОЙ ССР (в помещении театра оперетты).
13 июля — балет БОЛЬШОЙ ВАЛЬС. 14 — опера РИГОЛЕТТО (на русском языке). Начало в 7 час. 30 мин.

Кинотеатр «МОСКВА».
1. Журнал «Сибирь на экране» № 21. ЧЕРНЫЙ БИЗНЕС (9-30, 11-40, 1-50, 4, 6-10, 8-20, 10-20 — производство киностудии «Мосфильм»). 2. Журнал «Сибирь на экране» № 19. ПОСЛЕДНЯЯ НОЧЬ В РАЮ (4, 8, 10). Журнал «Хочу все знать» № 41. ФЕДЬКА (9-30, 11-40, 1-50 — для детей). Документальный фильм ГВОЗДИКИ НУЖНЫ ВЛЮБЛЕННЫМ (6).

Летний КИНОТЕАТР.
КРАСНЫЕ БЕРЕТЫ (4, 6, 8, 10).

Кинотеатр «КОСМОС».
ЧЕРНЫЙ БИЗНЕС (10, 12, 2, 4, 6, 8, 10 — производство киностудии «Мосфильм»). 2. ЧЕРНЫЙ БИЗНЕС (9, 11, 1, 3, 5, 7, 9).

Кинотеатр «ПИОНЕР».
Новая цветная кинокомедия КЛЮЧИ ОТ НЕБА (9-30, 11-20, 1, 2-40, 4-20, 6-30, 8-10, 9-40).
ЗОЛОТЫЕ КОНЬКИ ЕВРОПЫ (к сеансу в 9-40).

Кинотеатр «ОКТЯБРЬ».
УВОЛЬНЕНИЕ НА БЕРЕГ (10, 2). Новый широкоэкранный фильм КОСТЮМ ПОЧТИ НОВЫЙ (12, 4, 6, 7-50, 9-40 — дети до 16 лет не допускаются).

Кинотеатр «МЕТАЛЛУРГ».
КОЩЕЙ БЕССМЕРТНЫЙ (10, 2). АВАРИЯ (12, 4, 6, 8, 10).

Кинотеатр «ПРОГРЕСС».
ЧАПАЕВ (10). ЦВЕТОК В ПЫЛИ — обе серии (12, 3-10, 6-20, 9-30).

Кинотеатр «ЛУЧ».
ВСТРЕЧА СО ШПИОНОМ (12, 4, 6, 8, 10). СВАДЬБА (к сеансу в 10 час.).

Кинотеатр «КОМСОМОЛЕЦ».
ЗАКОН АНТАРКТИДЫ (4, 6, 8, 10). НА ТРАССЕ (к сеансу в 2 час.).

Дворец культуры СТРОИТЕЛЕЙ.
ВСЕ ДЛЯ ВАС (5-30, 7-30, 9-30).

Дом культуры ШАХТЕРОВ.
Цветная кинокомедия КЛЮЧИ ОТ НЕБА (4, 6, 8, 10).

Дом культуры ХИМКОМБИНАТА.
МАТЬ И МАЧЕХА (5, 7, 9). СОТРУДНИК ЧК (1, 3).

Клуб ГРЭС.
НАПАДЕНИЕ (3, 5-15, 7, 9).

Клуб КОКСОХИМЗАВОДА.
СЛЕД В ОКЕАНЕ (5, 7, 9).

Клуб АВТОМОБИЛИСТОВ.
ЮЖНЫЙ УЗЕЛ (5-20). ПРАЖСКИЙ БЛЮЗ (7, 9).

В ЗЕЛЕНОМ ТЕАТРЕ
КЕМЕРОВСКОГО ГОРОДСКОГО САДА
13—14 ИЮЛЯ
ВЕЧЕР СОВЕТСКОЙ ПОЭЗИИ
Исполнитель дипломант Всероссийского конкурса артистов эстрады
АЛЕКСАНДР МИХАЙЛОВ
Начало в 9 час. 30 мин. вечера.

К СВЕДЕНИЮ РЫБОЛОВОВ-ЛЮБИТЕЛЕЙ!
Озеро «Карасевое» приписного охотохозяйства «Буревестник» (Подосинники) зарыблено ценной породой рыбы.
Рыбная ловля на озере всеми способами, в том числе и удочкой, **запрещена.**
Бюро охотколлектива «Буревестник».

ДЛЯ РАБОТЫ
на строительстве пусковых об'ектов
трестов «Кемеровопромстрой» и «Кемеровожилстрой»
в городах Кемерове, Березовском и Топках
СРОЧНО ТРЕБУЮТСЯ
одинокие мужчины строительных специальностей и разнорабочие.
За справками и для оформления обращаться на пункты оргнабора рабочих во всех городах области.

ГОРОДСКОЕ ПРОФЕССИОНАЛЬНО-ТЕХНИЧЕСКОЕ
УЧИЛИЩЕ № 48
ОБ'ЯВЛЯЕТ НАБОР УЧАЩИХСЯ
на 1965—66 учебный год по специальностям:
столяры-станочники, столяры-мебельщики.
Принимаются юноши 15—16 лет с образованием 8 классов. Срок обучения 2 года.
Обойщики-отделочники мебели
Принимаются девушки 17 с половиной лет с образованием 9—10 классов. Срок обучения 2 года.
Лаборанты сушильных камер. Срок обучения 1 год.
Учащиеся находятся на полном государственном обеспечении. Общежития училище не имеет.
Для поступления необходимы следующие документы:
свидетельство об образовании, свидетельство о рождении (или паспорт), характеристика из школы, справка с места жительства, справка с места работы родителей, фотокарточки 3×4 — 8 штук.
Адрес: г. Кемерово-25, ул. Володарского, 22-а.

КЕМЕРОВСКИЙ ГОРНЫЙ ИНСТИТУТ
ПРОИЗВОДИТ ПРИЕМ
на старшие (4-й, 5-й, 6-й) курсы
ЗАОЧНОГО ОБУЧЕНИЯ ПО СПЕЦИАЛЬНОСТЯМ:
маркшейдерское дело, технология и комплексная механизация подземной разработки пластовых месторождений, технология и комплексная механизация разработки рудных месторождений, эксплуатация горных машин и комплексов подземных разработок, электрификация и автоматизация горных работ, экономика и организация горной промышленности.
К заявлению прилагаются все необходимые документы согласно правилам приема и академическая справка об окончании соответствующего курса.
Документы направлять по адресу: г. Кемерово, горный институт, заочное отделение вечернего факультета.
Ректорат.

Магазин
«ДЕТСКАЯ ОДЕЖДА»
горпромторга
ПРОИЗВОДИТ ПРОДАЖУ ТОВАРОВ В КРЕДИТ.
Адрес магазина: г. Кемерово, Советский проспект, 83.

ЗАВОД СТРОИДЕТАЛЕЙ
треста
«Кемеровооблремстрой»
ИМЕЕТ В НАЛИЧИИ
для реализации
по безналичному расчету
ГИПСО-ЦЕМЕНТНЫЕ УРНЫ, ЛЕПЕСТКИ
(для оформления клумб) различной формы и расцветок.
Обращаться: г. Кемерово, Советский проспект, 11, тел. 6-69-37.

КЕМЕРОВСКИЙ
ВТОРОЙ ГОРПИЩЕТОРГ
ПРОВОДИТ НАБОР
на 1965—66 учебный год
ПРОДАВЦОВ
продовольственных товаров
Срок обучения 1—2 года.
Принимается молодежь с образованием 8—11 классов.
Адрес: г. Кемерово, улица Инициативная, 18.

Утерянные круглую печать Щегловской участковой больницы кемеровского района и профсоюзный штамп с 3-го июля **считать недействительными.**

Будько Юрий Яковлевич, прож. по ул. Гагарина, 107 «а», кв. 8, возбуждает дело о расторжении брака с Будько Людмилой Михайловной, прож. в г. Липецке.
Дело будет слушаться в Центральном нарсуде г. Кемерова.

Кущ Нина Алексеевна, прож. по ул. Озерной, 52, возбуждает дело о расторжении брака с Кущ Анатолием Алексеевичем, прож. в г. Фрунзе.
Дело будет слушаться в Рудничном нарсуде г. Кемерова.

Жиляев Николай Федорович, прож. по ул. Искитимская набережная, 132, кв. 1, возбуждает дело о расторжении брака с Жиляевой Таисьей Федоровной, прож. по ул. Искитимская набережная, 132, кв. 2.
Дело будет слушаться в Центральном нарсуде г. Кемерова.

ТРЕБУЮТСЯ:

КЕМЕРОВСКОМУ МОНТАЖНОМУ УПРАВЛЕНИЮ треста «Запсибэлектромонтаж» — **электромонтеры, ученики электромонтеров** в возрасте 17 лет, **грузчики, шоферы** (1, 2-го классов), **крановщик** на автокран. Оплата труда сдельная.
Обращаться: г. Кемерово, ул. Ленина, 32, в отдел кадров.

УПРАВЛЕНИЮ МЕХАНИЗАЦИИ № 1 треста «Строймеханизация» № 2 — **машинисты** экскаваторов, **машинисты** автокранов, **электрик** 4—5-го разрядов, **рабочие** по укладке подкрановых путей, **разнорабочие, шоферы** 3-го класса.
Обращаться: в отдел кадров управления (автобус № 4, остановка «Стройгородок»).

СПЕЦИАЛИЗИРОВАННОМУ УПРАВЛЕНИЮ по наладке электротехнического оборудования треста «Электросибмонтаж» для работы в группе подготовки производств — **опытные инженеры:** аккумуляторщики, трансформаторщики, по электросварке, масляным выключателям, синхронным компенсаторам.
Квартиры предоставляются на общих основаниях.
Обращаться: г. Кемерово-19, Стройгородок, 3, тел. 93-7-190 или 93-7-203, проезд автобусом № 4 (ост. «Стройгородок»).

КЕМЕРОВСКОМУ ОБЛАСТНОМУ ОНКОЛОГИЧЕСКОМУ ДИСПАНСЕРУ — медицинские сестры, санитарки, фармацевт, счетовод-кассир, столяр, рабочие, опытный рентгенотехник.
Обращаться: г. Кемерово-28, ул. Садовая, 241.

СТРОЙУПРАВЛЕНИЮ № 2 треста «Кемеровожилстрой» — **плотники, рабочие-бетонщики,** дипломированные **электросварщики.** Одинокие обеспечиваются общежитием.
Обращаться: г. Кемерово-47, ул. Кузбасская, 20-а, в отдел кадров.

КЕМЕРОВСКОМУ ШАХТОМОНТАЖНОМУ УПРАВЛЕНИЮ № 1 треста «Кемеровошахтомонтаж» — **монтеры связи** — линейщики, **слесари-электромонтажники** (со сдельной оплатой труда), **инженер-сметчик** (оклад 150 руб.).
Обращаться в отдел кадров управления, тел. 7-95 по АТС «Правая». Трамвай № 3 и № 4 (остановка шахта «Центральная»).

БАЗЕ РОСГАЛАНТЕРЕИ — зав. складами, экспедитор, грузчики, отборщики, бухгалтеры, товаровед.
Обращаться: г. Кемерово, ул. Вокзальная, 4, тел. 2-29-13.

КОНСТРУКТОРСКО - ТЕХНОЛОГИЧЕСКОМУ БЮРО управления местной промышленности Кемеровского облисполкома — **инженеры или техники-механики, технологи** (по холодной обработке металлов), **строители, сантехники, теплотехники** на проектно-конструкторские работы.
Обращаться: г. Кемерово-99, ул. Кирова, 9, КТБ облместпрома. Тел. 5-59-55 и 6-61-42.

ТРЕСТУ БАННО-ПРАЧЕЧНОГО И ПАРИКМАХЕРСКОГО ХОЗЯЙСТВА Кемеровского горкомхоза на постоянную работу — **разнорабочие, слесари-сантехники, теплотехники** по котлам низкого давления, **электрослесарь, электромонтер, столяры, плотники, бухгалтеры, экономист.**
Обращаться: г. Кемерово, 46, ул. Ермака, 14.

Коллектив рабочих, служащих и ИТР треста «Беловуголь» глубоко скорбит о преждевременной кончине главного механика треста «Ленинуголь»
ЧЕСНОКОВА
Леонида Ефимовича
и выражает соболезнование семье покойного.

Наш адрес: г. Кемерово, ул. Трудовая, 64; телефоны: редактора 6-61-54, приемной 6-69-74, заместителей редактора 6-70-82 и 6-65-74, ответственного секретаря 6-68-81, зам. ответственного секретаря 6-65-63, отделов редакции: партийной жизни 6-61-83, пропаганды 6-66-73, промышленного 6-69-44 и 6-63-02, сельского хозяйства 6-67-82, советского строительства и быта 6-64-84, строительного 6-67-46, культуры 6-62-01, писем и рабселькоров 6-60-72, информации 6-62-37, об'явлений 6-68-72, фотокорреспондентов 6-69-74, общественной приемной 6-66-52, бухгалтерии 6-68-72, директора типографии 5-59-46.

БП01377. Типография «Кузбасс» управления по печати. Тираж 155.000 экз. Заказ № 2040.